



NOTAS DE DESGLOSE

NOTAS AL ESTADO DE SITUACIÓN FINANCIERA

El Estado de Situación Financiera muestra la posición financiera del Colegio de Bachilleres de Chiapas, valuados y elaborados de acuerdo con los Postulados Básicos de Contabilidad Gubernamental, Normas y Metodología para la Emisión de Información Financiera y Estructura de los Estados Financieros del Ente Público y Característica de sus Notas, emitidos por el Consejo Nacional de Armonización Contable (CONAC), el cual refleja los bienes y derechos que se clasifican en rubros de acuerdo a su disponibilidad de liquidez al igual que sus obligaciones o compromisos, agrupándolas con relación a su exigibilidad.

ACTIVO

El activo se compone de los fondos, valores, derechos y bienes cuantificados en términos monetarios, los cuales dispone el Colegio de Bachilleres de Chiapas, para la operatividad y la prestación de servicios públicos, éste se integra como sigue:

Circulante

Efectivo y Equivalentes

El rubro de efectivo y equivalentes al 31 de marzo de 2021, asciende a 332,506,286.38, el cual representa el 67.6 por ciento del total de activo circulante, se integra por la disponibilidad financiera para cubrir los compromisos de pagos de salario, proveedores, así como, pagos de impuestos y otras contribuciones; así mismo, para cubrir gastos menores y emergentes. También, se encuentran los depósitos otorgados a terceros por el servicio de arrendamiento de instalaciones o equipos utilizados.

CONCEPTO	2021	2020
Efectivo	\$137,500.00	
Bancos/Dependencias y Otros	201,190,648.37	\$ 206,657,370.50
Fondos con Afectación Específica	131,098,462.93	49,160,372.53
Depósitos de Fondos de Terceros en Garantía y/o Administración	79,675.08	79,675.08
Suma	\$ 332,506,286.38	\$ 255,897,418.11



GOBIERNO CONSTITUCIONAL DEL ESTADO DE CHIAPAS

COLEGIO DE BACHILLERES DE CHIAPAS
SISTEMA CONTABLE 2021

NOTAS A LOS ESTADOS FINANCIEROS
DEL 1o. DE ENERO AL 31 DE MARZO DE 2021

Página 2 de 25

Fecha: 06/05/2021

CONCEPTO	2021	2020
Fondos con Afectación Específica		
Fondo General de Participaciones	\$82,179,151.40	\$241,061.00
Otros Subsidios	48,919,311.53	48,919,311.53
Suma	\$ 131,098,462.93	\$ 49,160,372.53

Derechos a Recibir Efectivo o Equivalentes

Este rubro del activo asciende a \$ 151,191,894.09, el cual representa el 30.7 por ciento del total del activo circulante, corresponde al periodo que se informa, y de ejercicios anteriores; se integra por cuenta por cobrar por venta de bienes, prestación de servicios y subsidio al empleo, de igual forma, viáticos otorgados a funcionarios, pendientes de comprobar, así como, por los gastos a comprobar y operaciones financieras pendientes de regularizar al 31 de marzo de 2021.

CONCEPTO	VENCIMIENTO (DÍAS)	2021	2020
Cuentas por Cobrar a Corto Plazo	≤ 365	\$ 212,212.61	\$ 237,732.44
Deudores Diversos por Cobrar a Corto Plazo	≤ 365	150,979,681.48	54,275,604.91
Suma		\$ 151,191,894.09	\$ 54,513,337.35

CONCEPTO	VENCIMIENTO (DÍAS)	2021	2020
Cuentas por Cobrar a Corto Plazo			
Venta de Bienes	≤ 365	\$ 164,678.33	\$ 4,344.25
Prestación de Servicios	≤ 365	0	160,334.08
Otras Cuentas Por Cobrar	≤ 365	47,534.28	73,054.11
Suma		\$ 212,212.61	\$ 237,732.44

CONCEPTO	VENCIMIENTO (DÍAS)	2021	2020
----------	--------------------	------	------



GOBIERNO CONSTITUCIONAL DEL ESTADO DE CHIAPAS

COLEGIO DE BACHILLERES DE CHIAPAS
SISTEMA CONTABLE 2021

NOTAS A LOS ESTADOS FINANCIEROS
DEL 1o. DE ENERO AL 31 DE MARZO DE 2021

Página 3 de 25

Fecha: 06/05/2021

Deudores Diversos por Cobrar a Corto Plazo

Deudores Diversos por Cobrar a Corto Plazo	≤ 365	\$ 150,979,681.48	\$ 54,275,604.91
	Suma	\$ 150,979,681.48	\$ 54,275,604.91

Almacenes

Este rubro asciende a \$ 8,132,017.57, el cual representa 1.7 por ciento del total del activo circulante, refleja el valor de la existencia de materiales y suministro de consumo, como son los materiales y útiles de oficina, de impresión y reproducción, material de limpieza; así como medicinas y productos químicos básicos, materiales, accesorios y suministros de laboratorio,

CONCEPTO	VENCIMIENTO (DÍAS)	2021	2020
Almacén de Materiales y Suministros de Consumo	≤ 365	\$ 8,132,017.57	\$ 8,894,164.38
	Suma	\$ 8,132,017.57	\$ 8,894,164.38

No Circulante

Derechos a Recibir Efectivo o Equivalentes a Largo Plazo

Este rubro asciende a \$ 1,704,095.81, el cual representa el 0.5 por ciento del total del activo no circulante, se integra de los derechos de cobro otorgados para deudores diversos a largo plazo, que son originados en el desarrollo de las actividades culturales del Colegio de Bachilleres de Chiapas y que no son comprobados en su debido tiempo, así como comisiones por prestaciones de servicios y documentos por cobrar a largo plazo, así también, devoluciones de descuento de Infonavit, Imss y otras retenciones de ejercicios anteriores.

CONCEPTO	VENCIMIENTO (DÍAS)	2021	2020
Documentos por cobrar a Largo Plazo	> 365	\$ 447,696.60	\$ 447,696.60
Deudores Diversos a Largo Plazo	> 365	62,517.45	63,841.25
Ingresos por Recuperar a Largo Plazo	> 365	72,511.08	72,511.08
Otros Derechos a Recibir Efectivo o Equivalentes a Largo Plazo	> 365	1,121,370.68	1,121,370.68
	Suma	1,704,095.81	\$ 1,705,419.61

CONCEPTO	VENCIMIENTO (DÍAS)	2021	2020
Documentos por cobrar a Largo Plazo			
Documentos por Cobrar a Largo Plazo por Venta de Bienes y Prestación de Servicios	> 365	\$ 447,696.60	\$ 447,696.60
	Suma	\$ 447,696.60	\$ 447,696.60

CONCEPTO	VENCIMIENTO (DÍAS)	2021	2020
Deudores Diversos a Largo Plazo			
Deudores Diversos a Largo Plazo	> 365	\$ 62,517.45	\$ 63,841.25
	Suma	\$ 62,517.45	\$ 63,841.25

CONCEPTO	VENCIMIENTO (DÍAS)	2021	2020
Ingresos por Recuperar a Largo Plazo			
Contribuciones Garantizadas	> 365	\$ 72,511.08	\$ 72,511.08
	Suma	\$ 72,511.08	\$ 72,511.08

CONCEPTO	VENCIMIENTO (DÍAS)	2021	2020
Otros Derechos a Recibir Efectivo o Equivalentes a Largo Plazo			
Documentos por Cobrar a Largo Plazo	> 365	\$ 1,121,370.68	\$ 1,121,370.68
	Suma	\$ 1,121,370.68	\$ 1,121,370.68



Bienes Inmuebles, Infraestructura y Construcciones en Proceso

Este rubro asciende a \$ 335,260,554.31, el cual representa 92 por ciento del total del activo no circulante, representa los terrenos, edificios no habitacionales, construcciones en proceso que se encuentran en los municipios de Acacoyagua, Acapetahua, Altamirano, Amatlán, Amatenango de la frontera, Amatenango del valle, Ángel Albino Corzo, Arriaga, Bejucal de Ocampo, Bella Vista, Bochil, El Bosque, Cacahoatan, Catazajá, Cintalapa, Coapilla, Comitán de Domínguez, La Concordia, Copainalá, Chalchihuitán, Chamula, Chanal, Chapultenango, Chenalhó, Chiapa de corzo, Chiapilla, Chicoasen, Chicomuselo, Chilón, Escuintla, Francisco León, Frontera Comalapa, La Grandeza, Huehuetán, Huixtán, Huitiupán, Huixtla, La Independencia, Ixhuitán, Ixtacomitán, Ixtapa, Ixtapangajoyá, Jiquipilas, Juárez, Larrainzar, Mapastepec, Las Margaritas, Mazatán, Metapa, Mitontic, Motozintla, Nicolás Ruiz, Ocosingo, Ocoatepec, Ocozocoautla de Espinosa, Ostucán, Osumacinta, Oxchuc, Palenque, Pantelhó, Pantepec, Pichucalco, Pijijiapan, Villa Comaltitlán, Pueblo Nuevo, Solistahuacán, Rayón, Reforma, Las Rosas, Sabanilla, Salto de agua, San Cristóbal de las Casas, Siltepec, Simojovel, Sitalá, Socoltenango, Soyaló, Suchiate, Tapachula, Tecpatán, Tenejapa, Teopisca, Tila, Tónala, La Trinitaria, Tumbalá, Tuxtla Gutiérrez, Tuzantán, Tzitimol, Unión Juárez, Venustiano Carranza, Villa Corzo, Villaflores, Yajalón, San Lucas, Zinacantán, San Juan Cancuc, Aldama, Benemérito de las Américas, Maravilla, Tenejapa, Marqués de Comillas, Montecristo de Guerrero, San Andrés Duraznal, Santiago el Pinar, Emiliano Zapata, Mezcalapa, así como los gastos derivados de actos de su adquisición y adjudicación.

CONCEPTO	2021	2020
Terrenos	\$ 71,916,742.32	\$ 71,916,742.32
Edificios No habitacionales	199,574,936.66	199,574,936.66
Construcción en Proceso en Bienes Propios	63,768,875.33	63,768,875.33
Suma	\$ 335,260,554.31	\$ 335,260,554.31

Bienes Muebles

Este rubro representa los bienes muebles que son propiedad del Colegio de Bachilleres de Chiapas, como son: Mobiliario y Equipo de Administración, Mobiliario y Equipo Educativo y Recreativo, Equipo e Instrumental Médico y Laboratorio, Vehículos y Equipo de Transporte, Maquinaria, Otros Equipos y Herramientas, que aún se encuentran en buenas condiciones y que son básicos para la operatividad del mismo; los cuales fueron adquiridos con recursos presupuestales, así como, algunos fueron obtenidos mediante transferencias de otros organismos, en el periodo que se informa, así como, en ejercicios anteriores.

Al 31 de marzo de 2021, este rubro asciende a \$ 59,439,112.50, que representa el 16.3 por ciento del activo no circulante.

CONCEPTO	2021	2020
----------	------	------



GOBIERNO CONSTITUCIONAL DEL ESTADO DE CHIAPAS

COLEGIO DE BACHILLERES DE CHIAPAS
SISTEMA CONTABLE 2021

NOTAS A LOS ESTADOS FINANCIEROS

DEL 1o. DE ENERO AL 31 DE MARZO DE 2021

Página 6 de 25

Fecha: 06/05/2021

Mobiliario y Equipo de Administración	\$ 33,136,784.32	\$ 34,694,414.72
Mobiliario y Equipo Educativo y Recreativo	7,283,785.23	7,856,706.87
Equipo e Instrumental Médico y de Laboratorio	976,681.71	976,681.71
Vehículos y Equipo de Transporte	6,547,597.35	6,547,597.35
Maquinaria, Otros Equipos y Herramientas	11,494,263.89	13,081,120.03
Suma	\$ 59,439,112.50	\$ 63,156,520.68

Activos Intangibles

Este rubro representa los activos intangibles que son propiedad del Colegio de Bachilleres de Chiapas, como son: software y licencias, que aún se encuentran en buenas condiciones y que son básicos para la operatividad de las áreas del Colegio de Bachilleres de Chiapas; los cuales fueron adquiridos con recursos presupuestales, en ejercicios anteriores.

Al 31 de marzo de 2021, este rubro asciende a \$ 850,293.62, que representa el 0.2 por ciento del activo no circulante.

CONCEPTO	2021	2020
Software	\$850,293.62	\$ 850,293.62
Suma	\$ 850,293.62	\$ 850,293.62

Depreciación, Deterioro y Amortización Acumulada de Bienes

Este rubro representa la depreciación y amortización aplicada a los bienes tangibles e intangibles que son propiedad del Colegio de Bachilleres de Chiapas para lo cual se utilizó la guía de vida útil estimada y porcentajes de depreciación, de acuerdo a los procedimientos y a las normas establecidas para el ejercicio 2021.

Al periodo que se informa, este rubro asciende a \$ 32,723,668.10, que representa una disminución del 9 por ciento del activo no circulante.

CONCEPTO	2021	2020
Depreciación Acumulada de Bienes Muebles	\$ (32,723,668.10)	\$ (35,428,468.71)
Suma	\$ (32,723,668.10)	\$ (35,428,468.71)



GOBIERNO CONSTITUCIONAL DEL ESTADO DE CHIAPAS

COLEGIO DE BACHILLERES DE CHIAPAS
SISTEMA CONTABLE 2021

NOTAS A LOS ESTADOS FINANCIEROS
DEL 1o. DE ENERO AL 31 DE MARZO DE 2021

Página 7 de 25

Fecha: 06/05/2021

CONCEPTO	MONTO DEL BIEN	DEPRECIACIÓN DEL EJERCICIO	DEPRECIACIÓN ACUMULADA	TASA APLICADA
Mobiliario y Equipo de Administración	\$ 33,136,784.32	\$ 0	\$ (16,735,295.26)	10 %
Mobiliario y Equipo Educativo y Recreativo	7,283,785.23		(3,702,243.28)	33 %
Equipo e Instrumental Médico y de Laboratorio	976,681.71		(348,097.50)	10 %
Vehículos y Equipo de Transporte	6,547,597.35		(4,064,338.42)	20%
Maquinaria, Otros Equipos y Herramientas	11,494,263.89		(7,873,693.64)	10 %
Suma	\$ 59,439,112.50	\$ 0	\$ (32,723,668.10)	

PASIVO

Es el conjunto de cuentas que permite el registro de las obligaciones contraídas por el Colegio de Bachilleres de Chiapas, para el desarrollo de sus funciones y la prestación de los servicios públicos. Al 31 de marzo de 2021, los estados financieros reflejan principalmente pasivo circulante o corto plazo, es decir, aquellas obligaciones en que la exigibilidad de pago es menor a un año, así también, pasivo no circulante o a largo plazo que representa las obligaciones con vencimiento posterior a un año.

Cabe mencionar, que se cuenta con adeudos que pertenecen al ejercicio 2018 por un importe de \$ 10,217,435.00 por concepto del 2% del Impuesto Sobre Nóminas, al ejercicio 2019 por un importe de \$ 47,592,497.00 por concepto de 2% del Impuesto sobre nómina y el ejercicio 2020 por un importe de \$ 50,511,072.15 por concepto del 2% sobre nómina y retenciones, los cuales no fueron factibles de efectuar el registro contable por no contar con los recursos financieros y presupuestales, por lo que se están haciendo las gestiones correspondientes para el pago con el presupuesto del ejercicio 2021.

Circulante
Cuentas por Pagar a Corto Plazo

Al 31 de marzo de 2021, este rubro asciende a \$ 60,451,005.54 el cual representa el 61.04 por ciento del total del pasivo circulante, se integra principalmente por las prestaciones salariales como son: sueldos, prima vacacional, prima dominical y aguinaldo devengado no pagado del periodo que se informa, y de ejercicios anteriores, así como, por las aportaciones patronales al IMSS, INFONAVIT y 2 por ciento del Impuesto Sobre Nóminas. Así mismo, por los compromisos contraídos por la adquisición de bienes de consumo e inventariables, y por la contratación de servicios con proveedores, necesarios para el funcionamiento del organismo, las cuales se encuentran pendiente de pago.

Además, se integra por las retenciones y contribuciones a favor de terceros como son: ISSS, IMSS, 10 por ciento del I.S.R. por Arrendamiento y Honorarios, así como el 2 por ciento del Impuesto sobre Nóminas a prestadores de servicios, y otras retenciones a terceros, los cuales se encuentran pendientes de enterar.

CONCEPTO	VENCIMIENTO (DÍAS)	2021	2020
Servicios Personales por Pagar a Corto Plazo	≤ 365	\$ 245,516.49	\$ 8,787,991.87
Proveedores por Pagar a Corto Plazo	≤ 365	243,804.27	18,501,987.89
Retenciones y Contribuciones por Pagar a Corto Plazo	≤ 365	58,326,295.21	149,289,475.63
Otras Cuentas por Pagar a Corto Plazo	≤ 365	1,635,389.57	824,197.27
Suma		\$ 60,451,005.54	\$ 177,403,652.66

Otros Pasivos a Corto Plazo

Este rubro asciende \$ 38,581,918.95 y corresponde principalmente a los ingresos propios por cuotas educacionales, captados al 31 de marzo del 2021.

CONCEPTO	VENCIMIENTO (DÍAS)	2021	2020
Ingresos por Clasificar	> 365	\$ 6,938,894.77	\$ 0
Otros Pasivos Circulantes	> 365	31,643,024.18	0
Suma		\$ 38,581,918.95	\$ 0

No Circulante
Pasivos Diferidos a Largo Plazo

Este rubro asciende \$ 28,164,400.39 y representa el 100 por ciento del total del pasivo no circulante, y corresponde principalmente a las retenciones, rendimientos financieros, cheques en circulación no cobrados y depósitos no identificados que corresponden al ejercicio 2018 y 2019.

CONCEPTO	VENCIMIENTO (DÍAS)	2021	2020
Otros Pasivos Diferidos a Largo Plazo			
Otros Pasivos a Largo Plazo	> 365	\$ 28,164,400.39	\$ 29,251,902.35
	Suma	\$ 28,164,400.39	\$ 29,251,902.35

NOTAS AL ESTADO DE ACTIVIDADES

El Estado de Actividades refleja el resultado entre el saldo total de los ingresos captados y el saldo total de los gastos incurridos por el Colegio de Bachilleres de Chiapas, cuya diferencia positiva o negativa determina el ahorro o desahorro del 1 de enero al 31 de marzo de 2021, sin considerar la inversión física en Bienes Muebles e Inmuebles, Infraestructura y Construcciones en Proceso. De esta forma el resultado durante este periodo refleja un ahorro por \$ 177,174,460.43

Ingresos y Otros Beneficios
Ingresos de Gestión

Los ingresos obtenidos por Ventas de bienes y Servicios se refieren a las cuotas educacionales, que son las inscripciones, reinscripciones, etc., las inversiones y rendimientos financieros, así como los apoyos económicos para estudios de posgrado según el Acuerdo No.VI.3/a/2014 y las bonificaciones, también son parte integrante de los ingresos de gestión.



CONCEPTO	NATURALEZA	2021	2020
Ingresos de Gestión			
Ingresos por Venta de Bienes y Prestación de Servicios	Acreedora	0	20,583,253.16
	Suma	\$ 0	\$ 20,583,253.16

Participaciones, Aportaciones, Convenios, Incentivos Derivados de la Colaboración Fiscal, Fondos Distintos de Aportaciones, Transferencias, Asignaciones, Subsidios y Subvenciones, y Pensiones y Jubilaciones

Al 31 de marzo de 2021, este rubro está integrado por recursos presupuestales radicados a través de transferencias que la Secretaría de Hacienda realiza con base al presupuesto autorizado, para llevar a cabo las actividades del Colegio de Bachilleres de Chiapas.

CONCEPTO	NATURALEZA	2021	2020
Participaciones, Aportaciones, Convenios, Incentivos Derivados de la Colaboración Fiscal, Fondos Distintos de Aportaciones, Transferencias, Asignaciones, Subsidios y Subvenciones, y Pensiones y Jubilaciones			
Transferencias, Asignaciones, Subsidios y Subvenciones, y Pensiones y Jubilaciones	Acreeedora	\$ 859,381,293.53	\$ 3,294,117,549.90
	Suma	\$ 859,381,293.53	\$ 3,294,117,549.90

Otros Ingresos y Beneficios

El rubro de Otros Ingresos y Beneficios, corresponden a ingresos obtenidos, por concepto de rendimientos generados de las cuentas bancarias, así como, por diferencias a favor en el pago de impuestos y facturas, por apertura de cuentas bancarias, por depósitos en efectivo, asimismo, por los obtenidos con ingresos propios por inscripción, colegiaturas, cursos, entre otros.

CONCEPTO	NATURALEZA	2021	2020
Otros Ingresos y Beneficios			
Ingresos Financieros	Acreeedora	\$ 0	\$ 253,529.05
Otros Ingresos y Beneficios Varios	Acreeedora	64,088.98	194,389.01
	Suma	\$ 64,088.98	\$ 447,918.06
Total de Ingresos y Otros Beneficios		\$ 859,445,382.51	\$ 3,315,148,721.12

Gastos y Otras Pérdidas

Los gastos y otras pérdidas lo integran todas las erogaciones realizadas en la operatividad, principalmente en el capítulo 4000 Transferencias, Asignaciones, Subsidios y Otras Ayudas.



GOBIERNO CONSTITUCIONAL DEL ESTADO DE CHIAPAS

COLEGIO DE BACHILLERES DE CHIAPAS
SISTEMA CONTABLE 2021

NOTAS A LOS ESTADOS FINANCIEROS
DEL 1o. DE ENERO AL 31 DE MARZO DE 2021

Página 11 de 25

Fecha: 06/05/2021

CONCEPTO	2021	2020
Gastos y Otras Pérdidas		
Gastos de Funcionamiento		
Servicios Generales	0	0
Transferencias, Asignaciones, Subsidios y Otras Ayudas		
Transferencias Internas y Asignaciones al Sector Público	682,270,922.08	3,261,921,209.91
Otros Gastos y Pérdidas Extraordinarias		
Estimaciones, Depreciaciones, Deterioros, Obsolescencia y Amortizaciones	0	11,445,227.81
Otros Gastos	0	1,360,196.00
Total de Gastos y Otras Pérdidas	\$ 682,270,922.08	\$ 3,274,726,633.72

Del total de los Gastos y Otras Pérdidas, se explican aquellas que en lo individual representan el 10 por ciento o más, de la totalidad de las mismas, el cual se integra de la siguiente manera: el importe de \$ 682,270,922.08 Transferencias Internas y Asignaciones al Sector Público, correspondiente al 31 de marzo de 2021.

Así mismo, derivado del análisis comparativo de los Gastos y Otras pérdidas al periodo que se informa, se explican las cuentas que representan una variación significativa en relación al ejercicio anterior, integrado por: Transferencias Internas y Asignaciones al Sector Público con una disminución por \$ 2,579,650,287.83, lo cual se debe a que los gastos han sido menor al ejercicio anterior, Estimaciones, Depreciaciones, Deterioros, obsolescencia y Amortización, tienen una disminución por un importe de 11,445,227.81, debido a que se inicia el ejercicio u no se realizo depreciaciones, de igual manera Otros gastos tienen una disminución por \$ 1,360,196.00, debido a que los gastos como viáticos, pagos de facturas, reembolsos han sido menores a comparación del ejercicio anterior.



NOTAS AL ESTADO DE VARIACIÓN EN LA HACIENDA PÚBLICA

La Hacienda Pública representa el importe de los bienes y derechos que son propiedad del Colegio de Bachilleres de Chiapas, dicho importe es modificado principalmente por el resultado positivo obtenido al 31 de marzo de 2021, el cual asciende a \$ 177,174,460.43

El Estado de Variación en la Hacienda Pública muestra las modificaciones o cambios realizados en la Hacienda Pública, dichas variaciones representan las adquisiciones de bienes muebles consideradas como inversión, así como, la disponibilidad para la continuidad del ejercicio del gasto, de la misma manera, es afectado por el resultado derivado del registro de operaciones de ejercicios anteriores por reintegros, depuración contable, devoluciones, regularización de saldos, donaciones, y por la aplicación de los ADEFAS; a la fecha que se informa, la Hacienda Pública refleja un saldo de \$ 729,163,261.30

Así también, es modificado por el aumento o disminución al patrimonio, derivado del registro de movimientos realizados durante el periodo que se informa. A la fecha que se informa la modificación neta positiva al patrimonio es de \$ 250,994,972.73.

CONCEPTO	2021	2020
Patrimonio Contribuido		
Donaciones de Capital	\$ 131,175,823.76	\$ 131,175,823.76
Patrimonio Generado		
Resultados del Ejercicio (Ahorro/Desahorro)	177,174,460.43	40,422,087.40
Resultados de Ejercicios Anteriores	420,812,977.11	306,570,377.41
Suma	\$ 729,163,261.30	\$ 478,168,288.57

Patrimonio Contribuido

Donaciones de Capital

El importe de \$131, 175,823.76 corresponde a los bienes recibidos de padres de familia u otros, así como transferencias de otras dependencias, con el fin de dotar al Colegio de Bachilleres de Chiapas de Activos necesarios para su funcionamiento.

CONCEPTO	NATURALEZA	2021	2020
Patrimonio Contribuido			
Donaciones de Capital	Acreedora	\$ 131,175,823.76	\$ 131,175,823.76
Suma		\$ 131,175,823.76	\$ 131,175,823.76



Patrimonio Generado

Resultados del Ejercicio (Ahorro/Desahorro)

El resultado positivo obtenido al periodo que se informa asciende a \$ 177,174,460.43 y representa la disponibilidad financiera para cubrir gastos de operación y/o inversión.

CONCEPTO	PROCEDENCIA	2021	2020
Patrimonio Generado			
Resultados del Ejercicio (Ahorro/Desahorro)	Ingresos y Otros Beneficios menos Gastos y Otras Pérdidas	\$ 177,174,460.43	\$ 40,422,087.40
	Suma	\$ 177,174,460.43	\$ 40,422,087.40

Resultados de Ejercicios Anteriores

Este rubro se integra principalmente por saldos de años anteriores, así como, por el traspaso del resultado del ejercicio anterior, efectuado al inicio del presente ejercicio; también se incluyen, aquellos movimientos realizados en el periodo que se informa por concepto de: transferencias de bienes muebles, altas y bajas de activos por encontrarse defectuosos e inservibles y por actas circunstanciadas de hechos, así como, reintegros de años anteriores y depuración contable.

CONCEPTO	PROCEDENCIA	2021	2020
Patrimonio Generado			
Resultados de Ejercicios Anteriores	Traspaso de Saldos, Transferencias, Bajas de Bienes, Reintegros, y Depuración Contable.	\$ 420,812,977.11	\$ 306,570,377.41
	Suma	\$ 420,812,977.11	\$ 306,570,377.41

**NOTAS AL ESTADO DE FLUJOS DE EFECTIVO****Efectivo y Equivalentes**

El análisis de los saldos inicial y final que figuran en la última parte del Estado de Flujos de Efectivo en la cuenta de efectivo y equivalentes es como sigue:

CONCEPTO	2021	2020
Efectivo	\$ 137,500.00	\$ 0
Bancos/Dependencias y Otros	201,190,648.37	206,657,370.50
Fondos con Afectación Específica	131,098,462.93	49,160,372.53
Depósitos de Fondos de Terceros en Garantía y/o Administración	79,675.08	79,675.08
Total de Efectivo y Equivalentes	\$ 332,506,286.38	\$ 255,897,418.11

Al 31 de marzo de 2021, no se realizaron adquisiciones de bienes muebles e inmuebles con recursos presupuestales.

Conciliación de los Flujos de Efectivo Netos de las Actividades de Operación y la cuenta de Ahorro/Desahorro antes de Rubros Extraordinarios.

CONCEPTO	2021	2020
Ahorro/Desahorro antes de Rubros Extraordinarios	\$ 177,174,460.43	\$ 53,227,511.21
<i>Movimientos de partidas (o rubros) que no afectan el efectivo</i>		
Disminución de Bienes por Pérdida, Obsolescencia y Deterioro	0	11,445,227.81
Gasto de Ejercicios Anteriores		
Otros Gastos Varios	0	1,360,196.00
Flujos de Efectivo Netos de las Actividades de Operación	\$177,174,460.43	\$ 40,422,087.40



GOBIERNO CONSTITUCIONAL DEL ESTADO DE CHIAPAS

COLEGIO DE BACHILLERES DE CHIAPAS
SISTEMA CONTABLE 2021

NOTAS A LOS ESTADOS FINANCIEROS
DEL 1o. DE ENERO AL 31 DE MARZO DE 2021

Página 15 de 25

Fecha: 06/05/2021

CONCILIACIÓN ENTRE LOS INGRESOS PRESUPUESTARIOS Y CONTABLES
CORRESPONDIENTE DEL 1 DE ENERO AL 31 DE MARZO DE 2021
(Pesos)

Total de Ingresos Presupuestarios	
Más Ingresos Contables No Presupuestarios	64,088.98
Ingresos Financieros	
Incremento por Variación de Inventarios	
Disminución del Exceso de Estimaciones por Pérdida o Deterioro u	
Obsolescencia	
Disminución del Exceso de Provisiones	
Otros ingresos y Beneficios Varios	64,088.98
Otros Ingresos Contables no Presupuestarios	0
Menos Ingresos Presupuestarios No Contables	0
Aprovechamientos Patrimoniales	
Ingresos Derivados de Financiamientos	
Otros ingresos Presupuestarios no Contables	
Total de Ingresos Contables	\$859,445,382.51

CONCILIACIÓN ENTRE LOS EGRESOS PRESUPUESTARIOS Y LOS GASTOS CONTABLES CORRESPONDIENTE DEL 1 DE ENERO AL 31 DE MARZO DE 2021 (Pesos)	
Total de Egresos Presupuestarios	\$682,270,922.08
Menos Egresos Presupuestarios No Contables	0
Materias Primas y Materiales de Producción y Comercialización	
Materiales y Suministros	0
Mobiliario y Equipo de Administración	
Mobiliario y Equipo Educativo y Recreativo	
Equipo e Instrumental Médico y de Laboratorio	
Vehículos y Equipo de Transporte	
Equipo de Defensa y Seguridad	
Maquinaria, Otros Equipos y Herramientas	
Activos Biológicos	
Bienes Inmuebles	
Activos Intangibles	
Obra Pública en Bienes de Dominio Público	
Obra Pública en Bienes Propios	
Acciones y Participaciones de Capital	
Compra de Títulos y Valores	
Inversiones en Fideicomisos, Mandatos y Otros Análogos	
Provisiones para Contingencias y Otras Erogaciones Especiales	
Amortización de la Deuda Pública	
Adeudos de Ejercicios Fiscales Anteriores (ADEFAS)	
Otros Egresos Presupuestarios No Contables	
Más Gastos Contables No Presupuestarios	\$ 0
Estimaciones, Depreciaciones, Deterioros, Obsolescencia y Amortizaciones	0
Provisiones	
Disminución de Inventarios	
Aumento por Insuficiencia de Estimaciones por Pérdida o Deterioro u Obsolescencia	
Aumento por Insuficiencia de Provisiones	
Otros Gastos	0
Otros Gastos Contables No Presupuestarios	
Total de Gastos Contables	\$682,270,922.08

NOTAS DE MEMORIA (CUENTAS DE ORDEN)

Las cuentas de orden se utilizan para registrar los movimientos de valores que no afecten o modifiquen el balance del Colegio de Bachilleres de Chiapas, sin embargo, su incorporación en libros es necesaria con fines de recordatorio contable, de control y en general sobre los aspectos administrativos, o bien, para consignar sus derechos o responsabilidades contingentes que puedan, o no, presentarse en el futuro.

Al 31 de marzo de 2021, las cuentas que se manejan para efectos de estas Notas son las siguientes:

- **Contables:** Refleja las emisión de obligaciones al 31 de marzo de 2021, se refiere al contrato de como dato de inmueble denominado teatro de la ciudad, según oficio No S1yC/CAyF/DRMyS/DI/228/2006, enviado por la Secretaria de Infraestructura y Comunicaciones.

CONCEPTO	2021
Cuentas de Orden Contables	\$ 29,763,356.50
Contables	29,763,356.50
Valores	
Emisión de Obligaciones	
Avales y Garantías	
Juicios	
Contratos para Inversión Mediante Proyectos para Prestación de Servicios (PPS) y Similares	
Bienes en Concesionados o en Comodato	29,763,356.50

CONCEPTO	2021
Edificios no Habitacionales	\$ 29,763,356.50

- **Presupuestarias:**

- **Cuentas de Ingresos:** Las cuentas presupuestarias de ingresos que se utilizan son: Ley de Ingresos Estimada, Ley de Ingresos por Ejecutar, Modificaciones a la Ley de Ingresos Estimada, Ley de Ingresos Devengada, Ley de Ingresos Recaudada a continuación se presenta el total del presupuesto de **Colegio de Bachilleres de Chiapas. (No aplica)**
- **Cuentas de Egresos:** Las cuentas presupuestarias de egresos que se utilizan son: Presupuesto de Egresos Aprobado, Modificaciones al Presupuesto de Egresos Aprobado, Presupuesto de Egresos por Ejercer, Presupuesto de Egresos Comprometido, Presupuesto de Egresos Devengado, Presupuesto de Egresos Ejercido y Presupuesto de Egresos Pagado, a continuación se presenta el total del presupuesto de **Colegio de Bachilleres de Chiapas.**



CONCEPTO	2021
Cuentas de Orden Presupuestarias	
Cuentas de Ingresos	
Ley de Ingresos Estimada	0
Ley de Ingresos por Ejecutar	0
Modificaciones a la Ley de Ingresos Estimada	0
Ley de Ingresos Devengada	0
Ley de Ingresos Recaudada	0
Cuentas de Egresos	
Presupuesto de Egresos Aprobado	2,995,642,856.00
Modificaciones al Presupuesto de Egresos Aprobado	17,317,726.00
Presupuesto de Egresos por Ejercer	2,313,371,933.92
Presupuesto de Egresos Comprometido	1,140,741.67
Presupuesto de Egresos Devengado	56,429,474.53
Presupuesto de Egresos Ejercido	
Presupuesto de Egresos Pagado	625,841,447.55

NOTAS DE GESTIÓN ADMINISTRATIVA

1.- Introducción

El Colegio de Bachilleres de Chiapas; es un organismo auxiliar del Ejecutivo Estatal, con personalidad jurídica y patrimonio propio, autonomía administrativa, presupuestal, técnica, de gestión, de operación y de ejecución para el adecuado desarrollo de sus atribuciones.

El Colegio de Bachilleres de Chiapas es la instancia facultada para establecer y dirigir las políticas en materia de educación calificada fortalecedora del progreso educativo y desarrollo de la entidad.

MISIÓN

Formar jóvenes en el nivel medio superior con una educación integral, para contribuir en su proyecto de vida.

VISIÓN

Ser una institución que atienda a la demanda educativa con calidad y nos identifique como la mejor opción en el nivel Medio Superior.

2.- Panorama Económico y Financiero

La situación económica y financiera del Colegio de Bachilleres de Chiapas fue aceptable durante el ejercicio; debido a que fueron tomados en cuenta todos los lineamientos y normas emitidos por el Consejo Nacional de Armonización Contable (CONAC), y los recursos ministrados por la Secretaría de Hacienda fueron presupuestados y erogados de manera adecuada tanto presupuestal, contable y financiera.

3.- Autorización e Historia

a) Fecha de Creación

El Colegio de Bachilleres de Chiapas; es un Organismo Público Descentralizado con Personalidad jurídica y patrimonio propio, cuyas finalidades son impartir e impulsar la educación media superior y contribuir en el desarrollo educativo del Estado. Fue creado mediante decreto No. 133 del 9 de agosto de 1978, durante la administración del C. Gobernador **Lic. Salomón González Blanco**, como una nueva opción educativa en el Estado.

b) Principales Cambios en su Estructura

Con la creación del Colegio de Bachilleres de Chiapas; con fecha 09 de Enero de 1988, mediante Decreto No. 21 se publica la Ley Orgánica del Colegio de Bachilleres de Chiapas, con la finalidad de fortalecer y consolidar sus actividades a través de una adecuada reglamentación. A través de oficio No. SA/1741/2008, de fecha 21 de Julio de 2008, se crea la Unidad de Informática, la Subdirección de Educación Media Superior a Distancia y la Subdirección Jurídica, en el Colegio de Bachilleres de Chiapas.

Posteriormente mediante Decreto No. 188 publicado en el Periódico Oficial No. 151, Tercera Sección, Tomo 111, de fecha 18 de Marzo de 2009, se emite la Ley del Colegio de Bachilleres de Chiapas, con la finalidad de promover la formación integral de los estudiantes con los conocimientos que les permitan comprender y actuar sobre su realidad y que por ende, den paso a una administración adecuada y una sana convivencia entre los miembros de la comunidad que la integran.

Por medio del oficio No. SHTSUBA/050/2009, de fecha 14 de Mayo de 2009, se crea: Unidad de Informática, Área de Desarrollo de Sistemas y Redes, Área de Soporte y Mantenimiento, Oficina de Mantenimiento, Dirección del Planetario, Departamento de Promoción y Difusión, Departamento de Servicios Educativos, Subdirección de Educación Media Superior a Distancia, Departamento Académico de Educación Media Superior a Distancia, Subdirección Jurídica, Secretaría Técnica, y las Coordinaciones Altos y Selva.

4.- Organización y Objeto Social

a) Objeto Social

Colegio de Bachilleres de Chiapas tendrá por objeto ofrecer e impulsar la educación correspondiente al nivel medio superior, con características de bachillerato general.

b) Principal Actividad

- Propiciar la formación integral del estudiante, ampliando su educación en los campos de la cultura, la ciencia, la tecnología, la salud, el cuidado de sí mismo y el medio ambiente.
- Crear en el alumno una conciencia crítica, constructiva y reflexiva, que le permita expresarse y adoptar una actitud responsable ante la sociedad.
- Promover y realizar actividades para la preservación y difusión de la cultura y el deporte.
- Promover conductas basadas en la ética, el respeto a los derechos humanos, la democracia y al

Estado de Derecho.

- Fomentar en el alumno las actitudes y habilidades que lo orienten y estimulen para su participación colaborativa y el auto aprendizaje.
- Brindar al estudiante a través de su formación, los elementos necesarios que le permitan su ingreso a instituciones de educación superior.

c) *Ejercicio Fiscal*

2021

d) *Régimen Jurídico*

La Junta Directiva es el órgano supremo de Gobierno del Cobach, responsable de aprobar las políticas, programas, objetivos y metas del organismo, así como de evaluar los resultados operativos, administrativos, financieros y en general, el desarrollo de sus actividades.

Colegio de Bachilleres de Chiapas; está registrada ante el Servicio de Administración Tributaria como persona moral con fines no lucrativos, cuya actividad económica es la educación pública a nivel media superior, y sus obligaciones son las siguientes:

- Presentar la declaración y pago provisional mensual de retenciones de impuestos sobre la renta (ISR), sueldos y salarios, honorarios profesionales y arrendamiento.
- Presentar la declaración anual donde se informe sobre las retenciones de los trabajadores que recibieron sueldos y salarios, y trabajadores asimilados a salarios.
- Presentar declaración informativa anual de subsidio al empleo.
- Presentar declaración informativa mensual de proveedores por tasas de IVA y de IEPS.

e) *Consideraciones Fiscales del Ente*

El Colegio de Bachilleres de Chiapas, se ubica dentro de las personas morales a que se refiere el artículo 79 y 86 de la LISR, pero tiene otras obligaciones como:

- *Presentar la declaración y pago provisional de retenciones de ISR por Sueldos y Salarios*
- *INFONAVIT*
- *IMSS*
- *2% Impuesto Sobre Nóminas*
- *10% de ISR por Arrendamientos de Inmuebles*
- *2% Impuesto Sobre Nóminas a prestadores de servicios*

f) Estructura Organizacional Básica

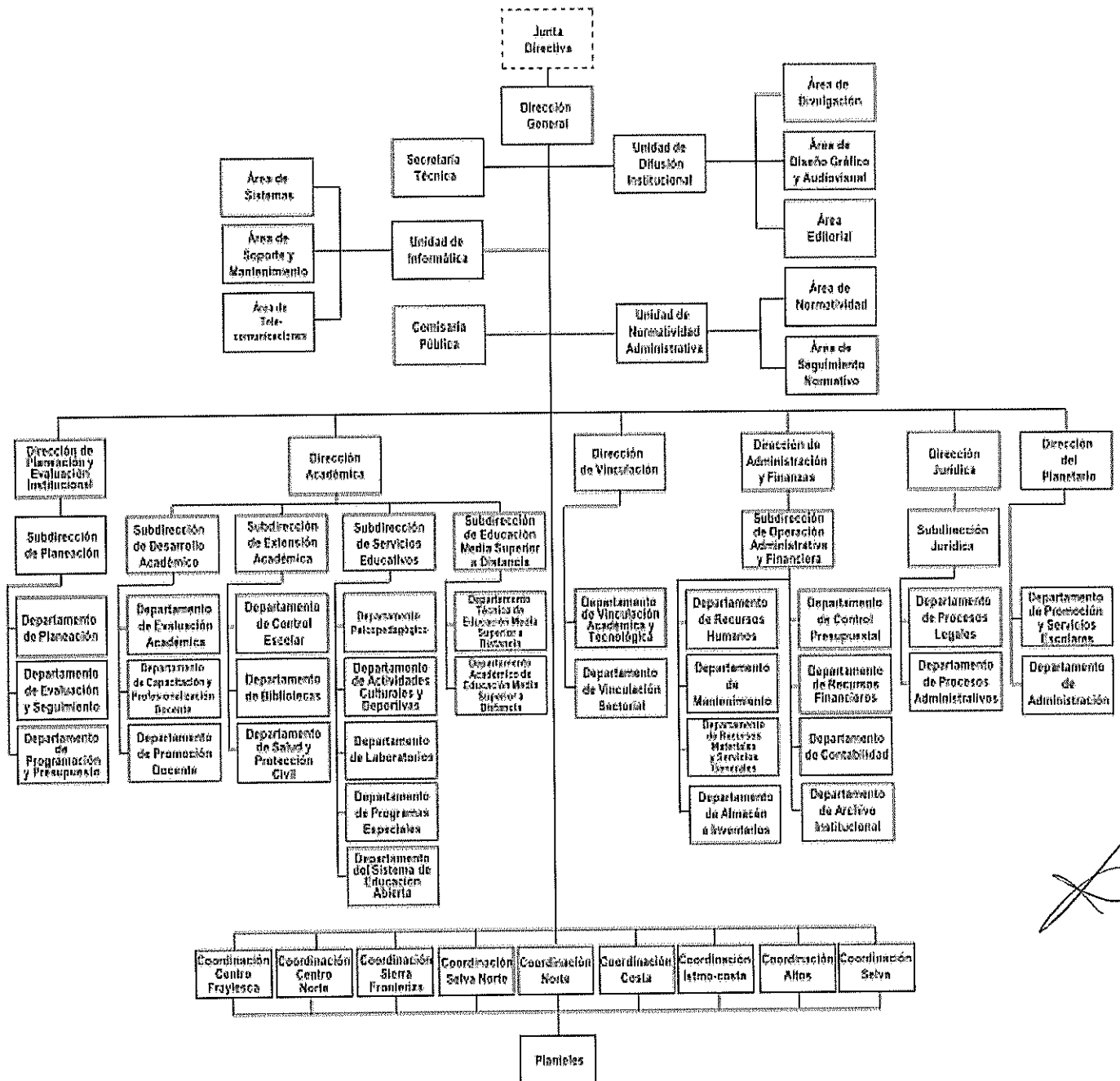

g) Fideicomisos, Mandatos y Análogos de los cuales es Fideicomitente o Fideicomisario

(No Aplica)

5.- Bases de Preparación de los Estados Financieros

Para llevar a cabo la preparación de los Estados Financieros del presente ejercicio se consideró lo siguiente:

a) Si se ha observado la normatividad emitida por el CONAC y las disposiciones legales aplicables.

Se ha observado en cierta medida la Normatividad emitida por el CONAC y la Ley General de Contabilidad Gubernamental (LGCG), para la emisión de los estados financieros.

b) La normatividad aplicada para el reconocimiento, valuación y revelación de los diferentes rubros de la información financiera, así como las bases de medición utilizadas para la elaboración de los estados financieros; por ejemplo: costo histórico, valor de realización, valor razonable, valor de recuperación o cualquier otro método empleado y los criterios de aplicación de los mismos.

Todas las cuentas que afectan económicamente al Colegio de Bachilleres de Chiapas, están cuantificados en términos monetarios y se registran al costo histórico. El costo histórico de las operaciones corresponde al monto erogado para su adquisición conforme a la documentación contable original justificativa y comprobatoria.

c) Postulados básicos.

Las bases de preparación de los estados financieros del Colegio de Bachilleres de Chiapas, aplican los postulados básicos siguientes:

- 1.- Sustancia Económica
- 2.- Entes Públicos
- 3.- Existencia Permanente
- 4.- Revelación Suficiente
- 5.- Importancia Relativa
- 6.- Registro e Integración Presupuestaria
- 7.- Consolidación de la Información Financiera
- 8.- Devengo Contable
- 9.- Valuación
- 10.- Dualidad Económica
- 11.- Consistencia

d) Normatividad supletoria. En caso de emplear varios grupos de normatividades (normatividades supletorias), deberá realizar la justificación razonable correspondiente, su alineación con los PBCG y a las características cualitativas asociadas descritas en el MCCG (documentos publicados en el Diario Oficial de la Federación, agosto 2009). (No Aplica)

e) Para las Entidades que por primera vez estén implementando la base devengado de acuerdo a la Ley de Contabilidad; deberán considerar políticas de reconocimientos, plan de implementación, presentar los últimos estados financieros con la Normatividad anteriormente utilizada. (No Aplica)

6.- Políticas de Contabilidad Significativas

(No Aplica)

7.- Posición en Moneda Extranjera y Protección por Riesgo Cambiario

(No Aplica)

8.- Reporte Analítico del Activo

El estado analítico del activo, muestra la variación entre el saldo final y el saldo inicial del periodo. Al 31 de marzo de 2021, se reporta una variación positiva de \$ 171,511,346.83, el cual es mayor en comparación al ejercicio 2020.

La variación que presenta el activo, se integra de la siguiente manera:

- a) La variación positiva por \$ 76,541,968.07, del rubro Efectivo y Equivalentes se debe a la radicación y ministración con recurso estatal y federal.
- b) La variación positiva \$ 96,678,556.74, del rubro de Derechos a Recibir Efectivo o Equivalentes se debe a Los documentos por cobrar a corto plazo.
- c) La variación negativa \$ 762,146.81 del rubro de Almacenes se debe a las entradas de almacén según existencias.
- d) La variación negativa \$ 1,323.80 del rubro de Derechos a Recibir Efectivo o Equivalentes a Largo Plazo se debe a los documentos por cobrar a largo plazo por devolución de descuento.
- e) La variación negativa \$ 3,717,408.18 del rubro de Bienes Muebles se debe a adquisición de bienes.
- f) La variación positiva 2,704,800.61 del rubro Depreciación, Deterioro y Amortización Acumulada de Bienes se debe a la depreciación acumulada de los bienes, el departamento de almacén e inventarios verifica los cálculos para que se regularice a la brevedad.

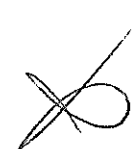

CONCEPTO	SALDO INICIAL	CARGOS DEL PERIODO	ABONOS DEL PERIODO	SALDO FINAL	VARIACION DEL PERIODO
ACTIVO	684,849,239.35	2,641,015,121.00	2,469,503,774.17	856,360,586.18	171,511,346.83
Activo Circulante	319,304,919.84	2,637,661,621.59	2,465,136,343.39	491,830,198.04	172,525,278.2
Efectivo y Equivalentes	255,897,418.11	2,533,203,355.55	2,456,594,487.28	332,506,286.38	76,608,868.27
Derechos a Recibir Efectivo o Equivalentes	54,513,337.35	97,020,361.31	341,804.57	151,191,894.09	96,678,556.74
Derechos a Recibir Bienes o Servicios					
Inventarios					
Almacenes	8,894,164.38	7,437,904.73	8,200,051.54	8,132,017.57	(762146.81)
Activo No Circulante	365,544,319.51	3,353,499.41	4,367,430.78	364,530,388.14	(1,013,931.37)
Inversiones Financieras a Largo Plazo					
Derechos a Recibir Efectivo o Equivalentes a Largo Plazo	1,705,419.61		1,323.80	1,704,095.81	(1,323.80)
Bienes Inmuebles, Infraestructura y Construcciones en Proceso	335,260,554.31			33,526,0554.31	
Bienes Muebles	63,156,520.68	4,508.39	3,721,916.57	59,439,112.5	(3,717,408.18)
Activos Intangibles	850,293.62			850,293.62	
Depreciación, Deterioro y Amortización Acumulada de Bienes	(35,428,468.71)	3,348,991.02	644,190.41	(32,723,668.10)	2,704,800.61
Activos Diferidos					
Otros Activos no Circulantes					

9.- Fideicomisos, Mandatos y Análogos

(No Aplica)

10.- Reporte de la Recaudación

(No Aplica)

11.- Información sobre la Deuda y el Reporte Analítico de la Deuda

(No Aplica)

12.- Calificaciones Otorgadas

(No Aplica)

13.- Proceso de Mejora

a) Principales Políticas de Control Interno

- Manual de Procedimientos: Nos indica los procedimientos que debemos seguir de forma ordenada en el desarrollo de las actividades; evitando duplicidad de esfuerzos.
- Ley General de Contabilidad Gubernamental (LGCG): Nos establece los criterios generales que rigen la contabilidad gubernamental y la emisión de información financiera, incluyendo la presupuestaria y programática en forma razonable y transparente.
- Normatividad Contable: Tiene por objeto efectuar el registro contable de los recursos públicos y la preparación de informes financieros de forma armonizada, que dan transparencia para la interpretación, evaluación, fiscalización y entrega de informes; regulando las operaciones contables.
- Normas Presupuestarias: Nos indica cómo se ejecuta el gasto público, administrándolo con eficiencia, eficacia, economía, transparencia y honradez, para rendir cuentas de los recursos públicos, así mismo contribuir a fortalecer la armonización presupuestaria y contable.

b) Medidas de Desempeño Financiero, Metas y Alcance

1.- Se continúa trabajando en el cambio trascendental que es el proceso de armonización contable para atender en tiempo y forma el nuevo esquema de la contabilidad gubernamental, y generando así los beneficios en materia de información financiera, transparencia y rendición de cuentas.

14.- Información por Segmentos

(No Aplica)

15.- Eventos Posteriores al Cierre

(No Aplica)

16.- Partes Relacionadas

“No existen partes relacionadas que pudieran ejercer influencia significativa sobre la toma de decisiones financieras y operativas”

17.- Responsabilidad sobre la Presentación Razonable de la Información Contable

“Bajo protesta de decir verdad declaramos que los Estados Financieros y sus Notas, son razonablemente correctos y son responsabilidad del emisor”

